De bijentuin

Door de raten van de tijd
zingt uw honingzoete wind.

Hoor de bijenkorven gonzen:
mijn adem draagt jouw naam.

Was ik een boom aan het water
dag en nacht zou ik ruisen:
mijn adem draagt uw naam.

Anton Ent, liedboek blz. 420

Foto omslag: R. Dijkstra
Augustus 2015 – DettiFoss - IJsland

Inhoud

Voorwoord 3
Meditatie 4
Van de Pastor 7
Startzondag 2018 9
Wintermarkt 9
Kaarten maken in de Tuinkamer 11
Verjaardagen 11
Chassidische vertelling 12
De Rietvinkhuisjes 15
Agenda 16
Vervoer naar de kerk 17
Van de Diaconie 18
Filmavond in De Kapel 23
Van de Kerkenraad 24
Van de Kerkrentmeesters 27
Kerkdiensten 27
Leerhuis en Toerustingscursus 30
Langs ’s Heren wegen 30
De Allochtoon 31
Planten uit de Bijbel 33
Breek de Week 34
Ingezonden stukken 34

Contact
36e jaargang nummer 5
8 september 2018

Voorwoord

Spoedbericht aan God
Maak eerst deze envelop open
van ons ongeduld.
Lees eerst dit spoedbericht
van ons ongeluk.
Het moet er nu echt van komen
dit is een haastklus.
Dit is urgent en dit is dringend
ik heb niet alle tijd.

Ze zeggen wel dat ik moet doorgaan met hopen,
maar de hoop heeft zijn tijd gehad.
Ik kan niet eeuwig aan de gang blijven,
ik houd dit niet vol, ik geef het op.
Maak dan een eind aan al het gelazer
dat mensen elkaar aandoen.
Dat geweld van de haat
die pijn van eenzaamheid.
Het verdriet van verlaten
dat we oplopen in ons bestaan.

Naar Psalm 70
Uit: Een knipoog van U zou al helpen
Bij iedere psalm een gedicht van Karel Eykman

Herman Groothedde

Kopij voor de volgende uitgave graag inleveren t/m donderdag 8 november >>> jangorter58@gmail.com

Redactie: Ronald Dijkstra, Hein van Dokkum, Jan en Coby Gorter

Meditatie

Meditatie bij de startzondag 'Wie zeg jij dat Ik ben?'
Terwijl ik dit schrijf is het nog vakantie. Nadenken over het thema voor de startzondag is geen straf voor mij. Want ook 'vacare', vrije ruimte om te dromen, te mediteren. De vraag die Jezus stelt lijkt wel een mini-enquête. 1. "Wie zeggen de mensen dat Ik ben?" 2. "Jullie, wie zeggen jullie dat Ik ben?" 3. "Wie zeg jij, dus u en ik, dat Ik ben?" De eerste vraag is nog op afstand. Het gaat niet over ons, over u en mij, maar over de opvatting van de mensen. En wat dat betreft zijn ze verdeeld. De één zegt dit, de ander dat: Johannes de Doper, Elia, een van de oude profeten is opgestaan. Hij is een van de profeten. De tweede vraag komt dichterbij, want dat is een geloofsvraag. Een geloofsvraag rechtstreeks gesteld aan zijn leerlingen. Jezus verwacht van zijn leerlingen, de apostelen, een beter antwoord. Zij kunnen het immers weten. Petrus zegt dan: "Jij bent de Christus. Jij bent de Gezalfde, de Zoon van Hem die wij liefde noemen." Maar Jezus voelde in dit antwoord meteen een tegenwind, die Hem tegemoet blaast, de wind van zelfzucht: Hij de gezalfde, van God, gaat er iets aan doen. Hij gaat ons bevrijden van… noem maar op, van de macht van de Romeinen, van hongersnood, van verdeeldheid. Hij gaat ons bevrijden van ziekte en tegenslag, van honger in de wereld, van verscheurdheid en dat kan ieder verder voor zichzelf invullen… Die geest moet worden uitgedreven en daarom verbood Hij hun nadrukkelijk dit aan iemand te zeggen." En dan komt het: "Wie zeggen jullie dat Ik ben?" Dan zijn wij zelf in het geding. Wie zegt u, die dit leest, wie Ik ben? Wie zegt u dat Hij is? Het komt steeds op die ene vraag neer: Wie zeg jij nou wie Jezus is? Wie ben Ik voor jou? En ook: wie zijn wij voor elkaar? Wij die ons naar Jezus durven noemen? Onmogelijk om deze vraag theoretisch te houden. Op afstand te houden. De vraag wordt verlegd naar de vraag van de medemenselijkheid. Dit is het directe contact, mens tot mens, het gelaat van de Ander: wie zie jij voor je? Wat voor oproep gaat daarvan uit? Zien we elkaar nog wel werkelijk in deze tijd? Hoe verhoudt het 'gezien worden' zich tot 'omzien' naar elkaar? Wat we ook voor antwoord geven, het zullen zoekende, stamelende woorden zijn. Fijn. Dan blijven we in gesprek. Dan is er geen 'laatste woord'. Toch mag het duidelijk zijn. Onze weg als gemeente en als gelovige is een weg achter Jezus. Het gaat om werkelijk goed doen, tof zijn. Het woordje tof in de Bijbel voor het eerst als het licht geschapen is. Werkelijk goed zijn, tof zijn is licht zijn. Licht

verspreiden. Dat is niet zonder risico. Zegt Jezus. En hij heeft het aan den lijve ervaren. Eugen Drewermann heeft het heel scherp gezegd. Iemand die een beetje goedheid in deze wereld wil brengen, stoot vaak op vijandschap, afwijzing, ja zelfs op dodelijke haat. Hij zal dat automatisch uitlokken, en daaraan valt inderdaad volstrekt niet te ontkomen. Daar niet van willen weten is een satanische verzoeking.

We starten ons nieuwe seizoen. We proberen dat te doen in het spoor van Jezus. De blijdschap en de aarzeling daarvan worden heel goed uitgedrukt in een wat oud lied. Een lied dat regelmatig gezongen wordt in onze Kapel: wij gaan weer verder! Een prachtig lied voor een gemeente onderweg. Een herstart kan niets anders zijn dan weer te zeggen: Jezus ga ons voor als wij weer verder gaan. Stap voor stap.

Pastor Gert

Wij gaan weer verder,
vol van hoop op ongebaande wegen
met onze droom op hinderloop
de meeste feiten tegen.
De onrust houdt ons op de been
en doet ons verder reizen,
een stem die klinkt door alles heen
een God niet weg te prijzen.

Zijn woord houdt aan in ons gemis
dat alles kan verkeren,
dat vrede hier bestaanbaar is
en onrecht om te keren
Hij doet ons kiezen voor de mens
bedreigd, verarmd, vergeten.
Hij voert ons naar de laatste grens
om van elkaar te weten.
Sjaloom, geluk op deze reis.
Het duurt misschien nog eeuwen
maar twijfel niet meer aan de wijs:
'het lam huist bij de leeuwen!'

Pastor Gert

Van de Pastor

"Augustus wordt een maand van rust. Klussen in huis, een boek lezen, muziek maken, een paar dagen weg. Ik zal wel zien." Dit schreef ik voordat de vakantie begon. Het is uiteindelijk ongeveer zo gegaan. Ongeveer. Want de 1e week van augustus ben ik blijven werken. Loslaten blijkt niet makkelijk te zijn. Maar het was goed. Ook het ziekenhuis heb ik in dezelfde periode even losgelaten. De eerste dagen kon ik het niet laten: toch inloggen en mijn e-mail lezen. Alsof het allemaal zonder mij niet gewoon doorgaat. Ach…, ik doe mijn werk met plezier. Jozien en ik zijn een paar dagen in Twente geweest, vlak bij de Duitse grens. Veel gefietst. In Duitsland naar een Lutherse kerkdienst geweest: als oud-leraar Duits en Lutheraan kruipt het bloed waar het niet gaan kan ☺. Het was een mooie viering. Fijn om in de achterste bank te gaan zitten, te luisteren, te zingen en stil te zijn. Hoogtepunt was een bezoek aan het museum van Ton Schulten. Een kathedraal van kleur en licht. De kleur, de gloed en glans, de vorm, de emotie en beleving. Dat is de wereld van deze kunstenaar. Een lief mens uit Ootmarsum. Zijn werk, inmiddels wereldwijd bekend, betovert je. Vormen, kleuren en paradijselijke composities die rust bieden. Emotioneel en vooral zó prachtig van uitstraling.
Als liefhebber van oude muziek heb ik ook een paar concerten bijgewoond in Utrecht. De focus van het festival oude muziek lag op de onderbelichte 14de en de 15de eeuw, de periode van de vier Bourgondische hertogen. Hun kunstminnende hof vormde de bakermat van de Frans-Vlaamse polyfonie die Europawijd toonaangevend werd. Nu eens niet de grote namen van de 16de eeuw – Palestrina, Lassus en De Monte –, wel tot nu toe onbeminde 15de-eeuwers als Grenon, Tapissier en Vide. Prachtige muziek. Mooie kerken. Ruimte. Klank. Stilte. Een heerlijke ervaring.
Het klussen en opruimen is ook goed gelukt. Kortom: mijn vakantie is geslaagd en ik heb zin om weer te beginnen.

Wilt u dat een ouderling of ik bij u op **bezoek** kom?
Laat het even weten! Dan maken we een afspraak.

Heeft u gelezen wat er in Contact stond over de **kerkenraad**? Volgend jaar komt ruimte voor u om zitting te gaan nemen in onze kerkenraad! Als u belangstelling heeft, geef dat dan aan één van de kerkenraadsleden door. We hebben u nodig! Want zonder u, met uw

bijdrage, ideeën en enthousiasme, kunnen we niet. 'Ambtsdrager' klinkt wellicht zwaar. Maar zo is het in de praktijk niet. U bent niet alleen. Wij werken samen en ook de gemeente ondersteunt. Op veel verschillende manieren. Tevens is het ook leuk om met elkaar vorm te geven aan de gemeente en na te denken over alle mogelijkheden die er in de toekomst zijn. De ambtsdragers worden bevestigd voor vier jaar, maar dat moet geen drempel zijn. Als u vier jaar te lang vindt, dan mag het ook korter. Uiteraard kunt u ook op een andere manier de gemeente ondersteunen, als u liever geen zitting wilt nemen in de kerkenraad. Kom eens praten over uw wensen, ideeën, mogelijkheden. Bel mij, spreek mij aan. Of één van de kerkenraadsleden. Het leuke van De Kapel is dat er ruimte is voor uw inbreng.

Inloop
In de week van 29 oktober (herfstvakantie) ben ik in Rome.
Dan is er geen inloop.

Pastor Gert

Startzondag 2018

Startzondag 2018: "Een goed gesprek"
Op 9 september beginnen we aan een nieuw seizoen in onze gemeente. De dienstenorganisatie van PKN reikt daarvoor dit jaar het thema 'Een goed gesprek' aan.
In de kerk voeren we gesprekken over van alles en nog wat. Wanneer zeggen we dat het een goed gesprek was? Dan gaat het in ieder geval om een echte ontmoeting, met tijd en aandacht. Dan gaat het ook over wat ons bezighoudt, bezielt. Wat we daaraan beleven en wat we daarvan door willen geven. Aan onze kinderen, aan onze vrienden en buren wellicht.

'Een goed gesprek' is het thema voor de startzondag 2018. Bij uitstek een zondag waarop u iemand kunt uitnodigen mee te gaan naar de kerk! Om een kennis te laten proeven aan sfeer in onze Kapel.

Wij kiezen voor een ochtenddienst, gevolgd door een High Tea. Tijdens deze – vooral gezellige – ontmoeting met elkaar houden wij een gesprek aan de hand van een voorwerp. U mag (er hoeft helemaal niets) aan de tafel waaraan u zit met elkaar in gesprek gaan. Het verzoek aan u is om iets mee van huis te nemen wat voor u van betekenis is voor uw geloof / levensbeschouwing / manier waarop u in het leven staat. Een voorwerp, een afbeelding of foto, een Bijbeltekst of gedicht, een lied, een song, een tekst.

U bent allen van harte welkom. En… vergeet niet iemand uit te nodigen om (opnieuw) kennis te maken met onze gemeente!

Wintermarkt

Zaterdag 17 november houden we onze jaarlijkse wintermarkt. Als vanouds bieden we weer van alles te koop aan: kaarsen, curiosa, glaswerk, potten, speelgoed en puzzels, cd's, enz… Ook de tafels met boeken staan op u te wachten. Het Rad van Avontuur zal volop draaien met leuke prijzen. Uiteraard wordt er ook voor de inwendige mens gezorgd: soep, koffie en thee met iets lekkers erbij. Ook de bloemen staan weer voor u klaar, aangevuld met fruit, kortom teveel om op te

noemen. In de tuinkamer kunt u kaarten maken onder leiding van Gerda Gorter. Het belooft weer een gezellige dag te worden en iedereen is van harte uitgenodigd om langs te komen op zaterdag 17 november van 10.00 tot 14.00 uur in en om De Kapel.

In verband met deze dag krijgt u een wit tasje, die u kunt vullen met spulletjes die kunnen dienen voor prijsjes voor het rad van avontuur. Om u een beetje op weg te helpen, denken wij aan kleine huishoudelijke artikelen, cadeaubonnen, kleine snuisterijen e.d.; ook levensmiddelen zoals bijvoorbeeld thee, koffie, cakes en koekjes zijn van harte welkom! (liever geen wijn of sterke drank!).

Tevens willen wij u vragen of u leuke en bruikbare spulletjes bij ons langs wilt brengen. U kunt deze inleveren op donderdag 15 en vrijdag 16 november tussen 16.00 en 20.00 uur in De Kapel aan de Middenweg 48. Wij denken aan kleine schilderijtjes, beeldjes en antieke spulletjes, die bijvoorbeeld bij u op zolder staan en waarvan u misschien denkt: dat kan wel een keer opgeruimd worden. Ook serviezen van aardewerk of porselein zijn welkom. Kunt u zelf de spullen niet brengen, dan kunt u bellen naar telefoonnummer 0228-591594 (bij geen gehoor 0228-593200).
Bij voorbaat onze hartelijke dank en graag tot ziens op 17 november.

Namens het marktteam, Trude Leegwater en Roel Doef

Kaarten maken in de Tuinkamer

We gaan weer beginnen met kaarten maken, en wel op de volgende woensdagen:

17 en 31 oktober
14 en 28 november

We beginnen om 13.30 in de tuinkamer en een ieder is welkom om mee te doen.

Namens de kaartenmaaksters, Marijke de Jong

Verjaardagen

17 september	Mevr. T. Kok-Waker	geb. 1934
30 september	Mevr. A. Mantel-Heemsbergen	geb. 1934
1 oktober	Mevr. A. Brinkman	geb. 1944
7 oktober	Mevr. C. de Blank-Holland	geb. 1942
9 oktober	Dhr. W. Mantel	geb. 1934
10 oktober	Mevr. M. Hak–Kay	geb. 1929
12 oktober	Mevr. N. Wijdenes-de Ruiter	geb. 1931
15 oktober	Dhr. J.L. van de Gruiter	geb. 1937
24 november	Mevr. I. Maret–Kort	geb. 1939

Chassidische vertelling

Chassidische vertelling –
afsluiting kerkenraadsvergadering op 18-07-2018

Een boetepreek
Toen rabbi Schmelke van Nikolsburg op de vooravond van de Grote Verzoendag in zijn gebedsmantel gehuld het bedehuis betrad, riep hij op het pad van de ingang naar de ark met luider stemme de Schriftwoorden: 'Want op deze dag wordt verzoening voor u gedaan om u te reinigen van al uw zonden, voor Hem wordt gij rein', en daarna uit de Misjna de spreuk van rabbi Akiba: 'Voor wie reinigt gij u en wie maakt u rein? Uw Vader in de hemel'.

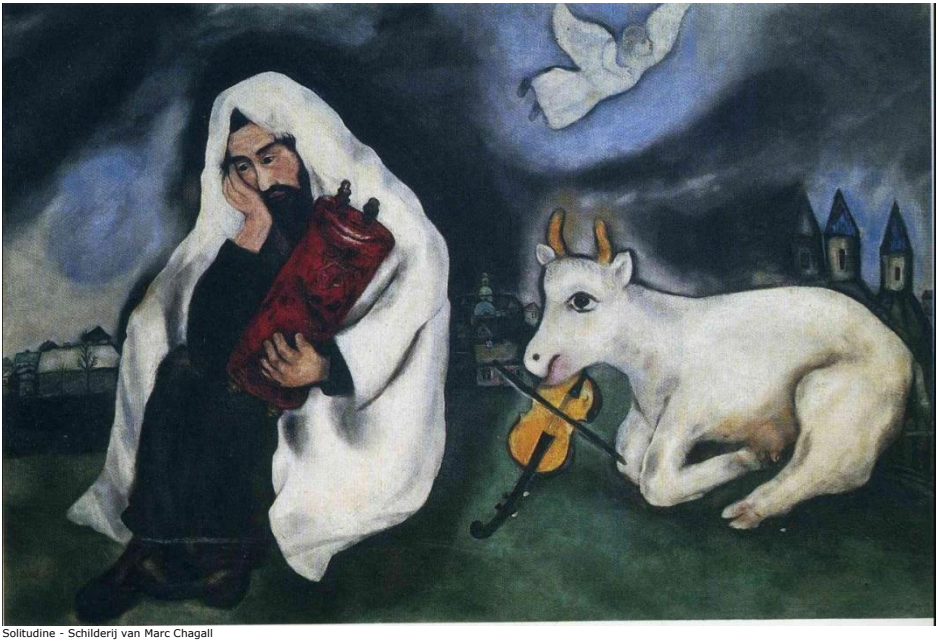
Solitudine - Schilderij van Marc Chagall

Al het volk brak in tranen uit. Toen hij voor de ark stond, sprak hij: 'Weet dan, o broeders mijns harten, dat de kern der omkering het prijsgeven van uw leven is. Wij zijn immers van het zaad van Abraham, die zijn leven prijs gaf om de Naam van de Gezegende te heiligen en zich in de kalkoven liet gooien, en van het zaad van Izaäk

die zijn leven prijs gaf en zijn nek op de altaarsteen neerlegde – vast en zeker zijn zij onze voorspraak bij onze Vader in de hemel op deze heilige en gevreesde dag des gerichts. Maar ook zullen wij in hun sporen treden en hun werken navolgen en onze levens prijsgeven ter heiliging van de Naam van de Gezegende. Laten we dan met grote liefde zijn machtige Naam verenigen en heiligen en laten wij allen samen met deze intentie het 'Hoor Israël' spreken'. En wenend sprak al het volk gezamenlijk: 'Hoor Israël, de Heer is onze God, de ene Heer!' Vervolgens ging hij verder: 'Lieve broeders, nadat het ons vergund werd Zijn Naam met grote liefde te verenigen en te heiligen en wij ons leven hebben prijs gegeven en onze harten rein geworden zijn voor de dienst en de vreze van de Gezegende, moeten wij nu ook ons aller zielen verenigen. Alle zielen zijn uit één wortel, alle gehouwen uit de troonbodem Zijner Heerlijkheid, een deel van de hemelse Godheid. Zo willen wij ook allen op aarde één worden en zullen de twijgen weer op de wortel gelijken. Hier staan wij allen rein en zuiver om onze zielen te verenigen en nemen het gebod op ons: 'Heb uw naaste lief als uzelve'. En hardop herhaalde al het volk: 'Heb uw naaste lief als uzelve'.

Dan sprak hij weer verder: 'Nu het ons vergund is zijn grote Naam te verenigen en te heiligen en ook onze zielen, deel der hemelse Godheid, te verenigen, trede de heilige Thora als onze voorspraak op voor onze Vader in de hemel. Aan alle volken en talen heeft God ze eens aangeboden; wij alleen hebben ze echter aangenomen en roepen: 'We doen het', en pas daarna: 'Wij horen het'. Dus is het betamelijk dat zij genade en erbarming afsmeken van onze Vader in de hemel op deze heilige en vreselijke dag des gerichts'. En hij opende de deurtjes van de Ark.

Vervolgens sprak hij voor de open Ark de belijdenis van zonden uit en met groot geween herhaalde al het volk woord voor woord. Dan hief hij de wetsrol en terwijl hij die in zijn handen omhoog hield, sprak hij tot de gemeente over de zonden van de mens. Tenslotte echter zei hij: 'Weet dat het wenen dat op deze dag vernomen wordt, als daar droefenis in is, geen zegen wegdraagt; want de Sjechina (inwoning Gods) woont niet in zwaarmoedigheid, doch alleen in de vreugde aan de Wet. En ziet geen vreugde is groter dan die van deze dag, daar het ons wordt gegeven alle kuiperij van ons hart weg te doen door de kracht der omkering, en onze Vader in de hemel nader te komen, wiens hand uitgestrekt is om te ontvangen wie zich bekeert. Daarom

moet alle wenen van deze dag vreugdevol wenen zijn – zoals geschreven staat: ‘Dient de Heer met vreze en jubelt met beving….! (Ps. 2:11)

Uit: Martin Buber, Chassidische Vertellingen – 1967
Service B.V. Katwijk aan Zee – Blz.: 214–216.

Ingezonden door Gertjan Kooiman

De Rietvinkhuisjes

De Rietvinkhuisjes - Diaconie-geschiedenis
Deze foto brengt drie huisjes van de Nederlandse Hervormde Kerk in beeld. Deze waren bedoeld voor de behoeftigen van de kerkgemeenschap. In de volksmond werden het wel de "armenhuisjes" genoemd. Waar nu in Wervershoof de Slotlaan begint maakte de weg een bocht in oostelijke richting, als gevolg van een dijkdoorbraak. In die bocht stond de brandstofhandel van Jaap Koomen. Meteen voorbij de bocht stonden deze drie woninkjes, onder aan de Lagedijk, gevolgd door nog vier huisjes. Tot de afgraving van de Bulledik in 1929 was dit nagenoeg de enige bebouwing aan de oostkant van de Lagedijk, de latere Simon Koopmanstraat. Dit buurtje vormde de oorspronkelijke "Vinkenbuurt", een naam die ongetwijfeld nauw samenhangt met de naam van de armenhuisjes "De Rietvink". Op de huisjes hangt hier al het bordje onbewoonbaar verklaarde Woning. In 1958 zijn de huisjes gesloopt. (Skriemer 2-1998)

Agenda

10 september	Kerkenraadsvergadering, aanvang 20.00 uur
19 september	Samenkomst i.v.m. Vredesweek 2018, zie blz: 34
20 september	Leerhuis, 19.30 uur in de tuinkamer
26 september	Filmavond, zie blz: 23
27 september	Toerusting, 19.30 uur in de tuinkamer
28 oktober	Karibu-concert Emmy & the Bluegrass Pals aanvang 15.00 uur, zie blz:35
17 november	Wintermarkt in en om De Kapel, zie blz:9
22 november	Gemeente-avond in De Kapel, meer info Contact november
25 november	Eeuwigheidszondag

In Loop

Velen hebben het begrepen:
u bent welkom. Tot mijn plezier merk ik dat u binnenkomt wandelen, elkaar spreekt en ook komt met concrete vragen. Fijn. U mag mij ook bellen of mailen als u een bezoek op prijs stelt. Woensdag van 10.00 tot 12.00 uur.

Pastor Gert

Vervoer naar de kerk

Er zijn mensen die, vanwege uiteenlopende redenen niet zelfstandig naar de kerk kunnen komen. Voor hen is er de mogelijkheid om van en naar de kerk gebracht te worden. Mensen die hiervan gebruik willen maken en degenen die zich aanbieden om het vervoer op zich te nemen, kunnen zich wenden tot de coördinator van het kerkvervoer:

Anne van Zanten tel: 591201

Parkeren is zondag mogelijk op de parkeerplaats van Pop Vriend.

Hulpverlening Westfriese Kerken

Stichting HWK
Hulpverlening vanuit de Westfriese Kerken

Crisis?

Is het even crisis… in je financiën? in je relatie? in je koelkast? **HWK helpt je eruit!** We doen dat… professioneel, persoonlijk, voor iedereen, anoniem, kosteloos en zonder wachttijden.
Bel met 0229-271684 of mail: hwk.hulpverlening@live.nl
Als je belt krijg je of een hulpverlener aan de lijn, of een antwoordapparaat. Spreek je boodschap in en je wordt binnen 24 uur teruggebeld. HWK – is een gezamenlijk initiatief van alle Westfriese diaconieën en PCI's.
Zie ook: www.hulpverleningwestfriesekerken.nl

Van de Diaconie

Kerk in Aktie op Lombok
Na de eerste aardbeving op Lombok was er vooral gebrek aan hygiënepakketten. Na de tweede beving van zondag, die veel zwaarder was en meer impact had, is er eigenlijk een tekort aan alles op het Indonesische eiland. Zover nu bekend zijn er 460 doden en 1350 gewonden. 350.000 mensen zijn dakloos geraakt. De schade bedraagt 300 miljoen.
Via een lokale partner biedt Kerk in Actie eerste hulp door middel van gezondheidschecks, wasmiddelen en drinkwater. Onze Diaconie heeft €200,00 overgemaakt.

Dakloos In het rampgebied zijn 350.000 mensen dakloos. Vooral arme bewoners van het eiland, van wie de huizen niet stevig gebouwd waren, zijn nu alles kwijt. De partners van Kerk in Actie zetten zich volop in voor slaapplekken, dekens en zeilen om onder te slapen. Daarnaast bieden we medicatie, eten, drinken en zeep. Daarbij wordt al eerste gekeken naar de meest kwetsbaren, vrouwen en meisjes, kinderen jonger dan vijf jaar, ouderen en mensen met een handicap. Steun de slachtoffers op Lombok.

Helpt u mee om de getroffenen op Lombok eerste hulp te verlenen? Maak dan uw bijdrage over op:
NL 89 ABNA 0457 457 457 o.v.v. 'Slachtoffers Lombok'.

Hartelijk dank!

Collecte 14 oktober

Leven van visserij in Nepal. De grond in de bergachtige Rukum-regio in het westen van Nepal is arm. Landbouw is moeilijk en levert maar voor zes tot acht maanden per jaar voedsel op. In de overige maanden is er gebrek aan voldoende eten. Vooral kinderen zijn het slachtoffer. 35% van de kinderen onder de vijf jaar is chronisch ondervoed. In de Rukum-regio ligt een groot meer, dat heel geschikt is voor het kweken van vis. Deze vis wordt verkocht op de lokale markt. Samen met United Mission Nepal (UMN) helpt Kerk in Actie de bevolking hun inkomsten te vergroten door het verbeteren van de visteelt in het Syarpumeer. UMN ondersteunt bij de aanleg van kweekvijvers, geeft advies over watermanagement tijdens bijvoorbeeld het regenseizoen is en over de verkoop van de vis. De UMN geeft trainingen aan de bevolking rond het meer om op de beste en meest duurzame manier vissen te kweken.

Daarnaast ondersteunt UMN hen ook bij het verbouwen van groente en fruit tijdens de maanden dat landbouw wel mogelijk is. Ze trainen mensen om hun eigen bedrijf op te zetten. Zo zijn in de afgelopen jaren mensen begonnen met het opzetten van een geiten- en een groentebedrijf. Dankzij de ondersteuning op het gebied van landbouw,

visserij en toerisme, stijgen de inkomsten en kunnen 1600 mensen het hele jaar door voldoende voedsel kopen. Steun dit werk!

Collecte 28 oktober

De kerk als goede buur. In Oekraïne heerst grote armoede, veroorzaakt door de economische crisis en het militaire conflict in het oosten van het land. Veel gezinnen moeten rondkomen van minder dan €50.- per maand. Een sociaal vangnet ontbreekt en door corruptie en bureaucratie is er weinig vertrouwen in de staat. Mensen hebben daarentegen veel vertrouwen in de kerk. Met het project 'De Goede Buur' stimuleert en helpt de Lviv Education Foundation (LEF) lokale kerken om sociale initiatieven te ontplooien, zoals een zomerkamp voor kinderen uit arme gezinnen. LEF werkt vooral samen met jonge predikanten en gemeenteleden, omdat de jonge generatie enthousiast is en gelooft in verandering. De opbrengst van deze Hervormingsdagcollecte wordt gebruikt om 120 vrijwilligers van acht lokale kerken die zoeken naar vernieuwing te begeleiden om sociale initiatieven op te zetten. *Lviv is een stad in Oekraïne*

Najaarscampagne kerk in Actie, collecte 23 en 30 oktober

Versterk de kerk in het Midden-Oosten. Vandaag staan we aan het begin van een actieweek voor de kerk in het Midden-Oosten. Kerken in het Midden-Oosten hebben het moeilijk. In Syrië zijn de gevolgen na zeven jaar oorlog groot. Veel gebouwen zijn verwoest en tweederde van de kerkleden is gevlucht voor oorlog en geweld.

Blijven geloven in delen. Tijdens de gevechten bleven de achtergeblevenen trouw samenkomen om te bidden. Voor hen is het leven een dagelijkse strijd om te overleven. Hun huizen liggen veelal in puin, er is nauwelijks onderwijs, onvoldoende werk en een tekort aan voedsel en water. Dankzij de steun van de wereldwijde kerk zijn er tekenen van hoop en krijgen mensen voedselpakketten, onderdak en onderwijs. Kerken in Syrië blijven geloven in delen en hebben onze steun hard nodig. Zodat ze het vol kunnen houden om symbool van hoop te zijn.
Najaarscampagne. Deze kerken, in het gebied waar het christendom ooit begon, hebben ons gebed en onze steun hard nodig. Helpt u ook mee? Samen zijn we de kerk in actie en verbonden met de kerken in het Midden-Oosten. Kerk in Actie roept u op om de kerk daar niet te vergeten. De nood blijft onverminderd hoog. Niet alleen om de ergste nood te lenigen, maar ook om voorzichtig weer te werken aan een toekomst.

Zo kunt u het werk ondersteunen:
• een hygiënepakket voor vrouwen
(ondergoed, maandverband, zeep, shampoo) kost €17.-
• een rugzak met schoolspullen is €23.-
• een matras kost €50.-
• voor €150.- krijgt een gezin een kledingpakket
• voor €200.- een pakket met huishoudelijke artikelen
• met €296.- volgt een vrouw een vakopleiding
• voor €329.- krijgt een gezin een maand lang warme maaltijden

Zending zomercollecte, bedankt!
Hartelijk dank voor uw collecte afdracht via onze website. We mochten op 16-08-2018 een bedrag van € 100.- van u ontvangen ten behoeve van Zending zomercollecte. Graag willen wij u hartelijk danken voor deze gift. Via deze e-mail willen wij onderstrepen dat we erg blij zijn met uw arme betrokkenheid bij ons gezamenlijk werk dat wij namens alle plaatselijke gemeenten mogen uitvoeren. We willen ons blijvend inzetten voor vrede en gerechtigheid in de wereld. En dat is alleen mogelijk dankzij de inzet van vele plaatselijke gemeenten zoals u! Namens de projectpartners en medewerkers van Kerk in Actie nogmaals onze hartelijk dank!

Met vriendelijke groeten, Hans van Ark w.n. directeur

Collecte 11 november

Perspectief voor (ex)gedetineerden. Veel gedetineerden willen na het uitzitten van hun straf de criminaliteit achter zich laten. Het blijkt moeilijk om dit geheel op eigen kracht te doen. Exodus Nederland biedt in elf Exodushuizen een woon- en werkprogramma dat ex-gedetineerden helpt hun leven na gevangenschap weer op te bouwen. Exodus kiest voor een structurele aanpak met aandacht voor wonen, werken, relaties en zingeving. Meer dan 1.600 vrijwilligers - veelal afkomstig uit kerken - werken in de Exodushuizen, bezoeken gedetineerden in gevangenissen of begeleiden kinderen bij een bezoek aan een ouder in detentie. Jaarlijks ondersteunen zij daarmee 4.000 gedetineerden, ex-gedetineerden en hun familieleden. Collecteert u mee om (ex-)gedetineerden perspectief te bieden tijdens of na hun gevangenschap?

Collectes Diaconie

1 juli	€ 32,35	
8 juli	€ 28,45	
15 juli	€ 39,50	
22 juli	€ 25,90	
29 juli	€ 18,-	
5 augustus	€ 39,80	
12 augustus	€ 23,-	Kerk in Actie, Kameroen
19 augustus	€ 25,60	
26 augustus	€ 35,20	

Filmavond in De Kapel

Op woensdag 26 september wordt de film 'Like father, like son' gedraaid in De Kapel.
De Protestantse Gemeente Andijk-Wervershoof i.w. is een open en gastvrije gemeente. We willen de oude woorden van de traditie verbinden met onze eigen ervaringen. Daarbij is iedereen welkom. Lid van een kerk of niet. Tijdens de filmavonden vertonen wij films waarbij levensthema's centraal staan. U bent welkom om te kijken en vervolgens met elkaar in gesprek te gaan. Of niet, dat staat u vrij. 'Like father, like son' is een film over verwisseling van twee baby's in het ziekenhuis op de dag van geboorte.

Door hard te werken heeft zakenman Ryota veel succes. Alles wat hij heeft bereikt, heeft hem en zijn vrouw Midori een onwrikbaar geloof in de maakbaarheid van het leven gegeven. Eén simpel telefoontje van het ziekenhuis stelt dat geloof op de proef. Hun zesjarig zoontje Keita is helemaal niet van hen: vlak na de geboorte is hij in het ziekenhuis per ongeluk verwisseld. Ryusei, het biologische kind van Ryota en Midori, is opgegroeid in het veel armere huishouden van Yudai en Yukari. In Like Father, Like Son besluiten beide families dat het beste voor de kinderen is als ze uiteindelijk bij hun biologische

ouders terecht komen. Maar hoe leg je dat uit? En wat doet zoiets met de ouders? Het zijn die vragen die deze film tot een intrigerend en aangrijpend drama maken.

Inloop om 19:30 uur, de film start om 20:00 uur.
Toegang is gratis. Koffie/thee €1.50

Op 28 februari is de film 'Lion' gedraaid en op 26 september wordt Like Father, Like Son vertoond. Naar aanleiding van het thema van beide films komt op 22 maart 2019 Rodrigo van Rutte vertellen over zijn leven. Rodrigo is geadopteerd en heeft via het programma Spoorloos in 2013 zijn biologische moeder gevonden.

Van de Kerkenraad

Bericht uit de kerkenraad
Zoals u wellicht hebt gelezen in het vorige Contact heb ik aangegeven te stoppen met mijn werk voor de kerkenraad. Maar eigenlijk vind ik het toch best wel leuk om te doen, een reden voor mij om te stoppen was dat ik werkzaamheden op mij zag af komen waar ik geen tijd voor heb en waar ik niet geschikt voor ben. Met de kerkenraad en direct betrokkene is afgesproken dat dit niet gaat gebeuren, dus als u het goed vind blijf ik aan.

Hans Hoogervorst

Notulen Kerkenraadsvergadering van 18 juli 2018.
Aanwezig: Hans Hoogervorst (voorzitter), Wiebe de Bruin (scriba), Matthijs Beverloo, Herman Groothedde, Jan Gorter, Gertjan Kooiman en pastor Gert Scholten. M.k.a. Tineke Doef.
1/2. Opening en meditatief moment.
De vergadering wordt geopend en de kaars aangestoken. In het kader van het meditatieve moment leest Gertjan een Chassidische vertelling voor over Het gebod der liefde.
3. Eventuele gedenkwaardigheden.
Er zijn geen gedenkwaardigheden te memoreren.
4. Notulen bijeenkomst 6 juni 2018.
De notulen van de bijeenkomst van 6 juni 2018 worden vastgesteld.

5. Mededelingen, post en actiepuntenlijst.
Wiebe is gebeld vanuit het bureau van de PKN. Men vraagt aandacht voor de positie van de Rohinja's o.a. door het geven van financiële steun in de vorm van een collecteopbrengst of een gift. Gertjan neemt het verzoek mee naar de Diaconie. De brief aan PKN Medemblik is op 5 juli verstuurd. Medegedeeld wordt dat op 26 juli weer een bijeenkomst van de toerustingscursus is. Het thema dat het Leerhuis dit jaar hanteert wordt door de groep als niet zo gemakkelijk beoordeeld. Op de filmavond van 26 september a.s. zal de film Like father, like son worden vertoond. Het gaat over een persoonsverwisseling bij geboorte. Voor 20 maart 2019 staat er weer een interessante lezing op het programma, dit keer met raakvlakken naar de eerder vertoonde film. Namelijk over problemen die zich rondom adoptie kunnen voordoen. Op 26 augustus wordt een door gemeenteleden verzorgde dienst gehouden met als thema: Gratis!/ Met genade meewerken. Als overweging wordt een artikel uit het blad Open Deur voorgelezen. De gesprekken aan de keukentafel zullen pas na de vakantie weer worden gehouden. Het uitje voor de jeugd zal bestaan uit een boottochtje met garnalenvissen. De bijeenkomst in het kader van de Vredesweek wordt op 27 januari 2019 in De Kapel gehouden. Samen met de nieuwe pastoor behandelt pastor Gert het thema Humor in de oecumene. Janneke Scholten van bureau Zorro komt op de wijkavond van 21 november vertellen over de toekomst van de kerk en de kerkelijke gemeente. Het thema luidt: Kansen en mogelijkheden voor kleine gemeenten in deze tijd.

6. Invulling vacatures.
Hans heeft een verheugend bericht. Zijn besluit om terug te treden als voorzitter en kerkvoogd was vooral ingegeven door de vrees dat wanneer Matthijs met zijn werkheden zou stoppen alles op z'n schouders terecht zou komen. Nu er mogelijkheden zijn om t.z.t. – mochten we niet in de vacature kunnen voorzien- dit werk bij het regionaal kerkelijk bureau onder te brengen, wil hij nog wel wat jaartjes verder. Zijn besluit wordt met applaus begroet. In Contact zal, teneinde de werving van mensen die wat in de kerk willen doen gunstig te beïnvloeden, aandacht worden geschonken aan het feit dat gemeenteleden taken op zich kunnen nemen zonder in de kerkenraad te gaan zitten.

7. Nieuws van pastor Gert.
De advertentie over de pioniersplek wordt in september op Reliweb geplaatst.

8. Werkgroep pastoraat.
Pastor Gert meldt dat mensen steeds vaker zelf het initiatief voor contact of een pastoraal gesprek nemen. De ter ziele gegane bezoekersgroep wordt weer nieuw leven ingeblazen.
9. Werkgroep diaconaat.
Er zijn geen mededelingen te doen.
10. Werkgroep jeugd en jongeren.
Is bij agendapunt 5 al meegenomen.
11. Werkgroep beheer.
De notulen van de bijeenkomst van het College van Kerkrentmeesters van 4 juli 2018 worden voor kennisgeving aangenomen. De website van onze gemeente loopt nog niet zo lekker. Het stukje over ANBI is er inmiddels in opgenomen.
12. Rondvraag.
Wiebe informeert naar de stand van zaken met betrekking tot de afwerking van het al enige tijd geleden geactualiseerde beleidsplan. Besloten wordt het document bij een tekstbureau neer te leggen voor de vormgeving en het daarna op de website te publiceren. Op papier komt er een beperkte oplage. Hans pleit ervoor om voorafgaand aan de dienst de deur van het voorportaal uitnodigend op de haak te zetten.
13. Sluiting.
Gertjan sluit af met de korte overweging getiteld: God raakt je.

Van de Kerkrentmeesters

Collectes Kerkrentmeesters

1 juli	€ 30,80
8 juli	€ 29,50
15 juli	€ 29,95
22 juli	€ 29,05
29 juli	€ 23,10
5 augustus	€ 30,20
12 augustus	€ 25,80
19 augustus	€ 25,40
26 augustus	€ 35,10

Kerkdiensten

Alle diensten beginnen om 10.00 uur

Zondag 9 september
STARTZONDAG
met High Tea

Voorganger:	Pastor Gert Scholten
Organist:	Dhr. Andrew Orme
Kerkrentmeester:	Dhr. Hans Hoogervorst
Ouderling:	Dhr. Wiebe de Bruin
Diaken:	Dhr. Gertjan Kooiman
Lector:	Mevr. Janneke Ginjaar
Deurdienst:	Mevr. Marijke de Jong

Zondag 16 september

Voorganger:	Dhr. Koob Fredriks uit Zwolle
Organist:	Dhr. Arie Heemsbergen
Kerkrentmeester:	Dhr Matthijs Beverloo
Ouderling:	Mevr. Tineke Doef
Lector:	Mevr. Tineke Doef

Zondag 23 september	Voorganger:	Pastor Gert Scholten
Avondmaal	Organist:	Dhr. Wim Broer
	Kerkrentmeester:	Dhr. Herman Groothedde
	Ouderling:	Dhr. Jan Gorter
	Diaken:	Dhr. Gertjan Kooiman
	Lector:	Mevr. Ymke de Boer-Schotsman
	Deurdienst:	Mevr. Ymke de Boer-Schotsman
Zondag 30 september	Voorganger:	Pastor Louise Kooiman
	Organist:	Dhr. Andrew Orme
	Kerkrentmeester:	Dhr. Hans Hoogervorst
	Ouderling:	Dhr. Wiebe de Bruin
	Lector:	Dhr. Rob Veltman
	Deurdienst:	Mevr. Jacqueline Hoogervorst
Zondag 7 oktober	Voorganger:	Pastor Gert Scholten
	Organist:	Dhr. Andrew Orme
	Kerkrentmeester:	Dhr. Matthijs Beverloo
	Ouderling:	Mevr. Tineke Doef
	Diaken:	Dhr. Gertjan Kooiman
	Lector:	Mevr. Frieda Vlam
	Deurdienst:	Mevr. Marijke de Jong
Zondag 14 oktober	Voorganger:	Ds. Johan Moens uit Breezand
	Organist:	Dhr. Henk Vogelsang
	Kerkrentmeester:	Dhr. Herman Groothedde
	Ouderling:	Dhr. Jan Gorter
	Lector:	Mevr. Janneke Ginjaar
	Deurdienst:	Mevr. Ymke de Boer-Schotsman
Zondag 21 oktober	Voorganger:	Ds. Piet Kooiman uit Amsterdam
	Muziek:	Mevr. Paula Snoeijer / Dhr. Arie Kooiman
	Kerkrentmeester:	Dhr. Hans Hoogervorst
	Ouderling:	Dhr. Wiebe de Bruin
	Diaken:	Dhr. Gertjan Kooiman
	Lector:	Dhr. Anne van Zanten
	Deurdienst:	Mevr. Jacqueline Hoogervorst

Zondag 28 oktober	Voorganger:	Vlootaalmoezenier George Martens uit Den Helder
	Organist:	Dhr. Wim Broer
	Kerkrentmeester:	Dhr. Matthijs Beverloo
	Ouderling:	Mevr. Tineke Doef
	Lector:	Mevr. Mirjam Vlugt
	Deurdienst:	Mevr. Marijke de Jong
Zondag 4 november	Voorganger:	Pastor Gert Scholten
	Organist:	Dhr. Andrew Orme
	Kerkrentmeester:	Dhr. Herman Groothedde
	Ouderling:	Dhr. Wiebe de Bruin
	Diaken:	Dhr. Gertjan Kooiman
	Lector:	Mevr. Ymke de Boer-Schotsman
	Deurdienst:	Mevr. Ymke de Boer-Schotsman
Zondag 11 november	Voorganger:	Drs. Nettie Boon uit Assendelft
	Organist:	Dhr. Andrew Orme
	Kerkrentmeester:	Dhr. Hans Hoogervorst
	Ouderling:	Mevr. Tineke Doef
	Lector:	Mevr. Tineke Doef
	Deurdienst:	Mevr. Jacqueline Hoogervorst
Zondag 18 november	Voorganger:	Pastor Piet Meijer uit Zaandam
	Organist:	Dhr. Wim Broer
	Kerkrentmeester:	Dhr. Matthijs Beverloo
	Ouderling:	Dhr. Jan Gorter
	Diaken:	Dhr. Gertjan Kooiman
	Lector:	Mevr. Ymke de Boer-Schotsman
	Deurdienst:	Mevr. Ymke de Boer-Schotsman
Zondag 25 november Eeuwigheidszondag	Voorganger:	Pastor Gert Scholten
	Organist:	Dhr. Andrew Orme
	Kerkrentmeester:	Dhr. Herman Groothedde
	Ouderling:	Dhr. Wiebe de Bruin
	Lector:	Dhr. Anne van Zanten

Leerhuis en Toerustingscursus

In het nieuwe seizoen gaan we verder met lezen in het Thomasevangelie. De eerstvolgende keer is op donderdag **20 september om 19.30 uur** in de tuinkamer. Verdere datums bespreken we op 20 september.

De toerustingscursus nadert in de huidige vorm zijn einde. We komen er steeds meer achter dat we al veel hebben geleerd over pastoraat. Het boekje 'In gesprek' is bijna uitgelezen. We hebben veel goede, gezellige en leerzame avonden achter de rug. We bespreken op **27 september** om 19.30 uur in de tuinkamer op welke manier we verdergaan.

Langs 's Heren wegen

Wie een bezoek brengt aan 's Hertogenbosch ontkomt bijna niet aan een bezichtiging van de majestueuze Sint-Jan. Nou is een kathedraal de kerk waar de bisschop zetelt. Een basiliek is een kerk met een bijzondere betekenis, functie of verleden. Deze kathedrale basiliek werd gebouwd tussen 1380 en 1530. Met het grote aantal luchtboogbeelden (of hemelbestormers) op de Sint-Jan is het één van de meest gedecoreerde bouwwerken van Nederland. De 96 beeldjes stellen beroepen, muzikanten, grappenmakers (fabel)dieren en duivels en draken voor. Naast de Wijzen uit het Oosten, Koning Balthazar, Koning Melchior en Koning Kaspar, is er nu ook het eigentijdse beeldje van 'de Engel met mobieltje'. Die is tijdens de laatste restauratie bijgeplaatst om te laten zien in welke tijd de restauratie heeft plaatsgevonden. De engel houdt een mobieltje in de hand én ze heeft een broek aan. Er zijn zelfs geruchten dat in de tas een laptop zou zitten.….

Door een directe lijn met Boven onderhoudt de Engel een goed contact met het hiernamaals. Daarvoor heeft het mobieltje slechts één knop meegekregen; tegelijkertijd is respons daardoor niet te verwachten. Op christelijke tijden kan worden gebeld met 06 2634 7470. Gegeven haar goede hemelse netwerk kan de Engel natuurlijk altijd een goed woordje voor de beller doen…..

Wiebe de Bruin

De Allochtoon

Mag ik me even voorstellen? Mijn naam is Mo. Iedereen die het lef heeft te beweren dat ik een luizenleventje heb, geef ik groot gelijk. Ik leef hier als een prins! Mijn ouders hebben nooit kunnen dromen dat hun zoon het zover zou schoppen… Ze hadden, vlak na mijn geboorte, zelfs de verwachting dat mij geen lang leven beschoren zou zijn vanwege de discriminerende maatregelen van de overheid. ‘Er mag wel een wonder gebeuren, wil Mo het halen’, zei mijn vader. ‘Spreek niet zo luid!’ zei mijn moeder dan. ‘Voor je het weet, vinden regeringsinspecteurs ons!’ Mijn oudere zus heeft het mij later allemaal verteld….. Of iedereen in dit land mij werkelijk accepteert, is de vraag. Ik kan geen gedachten lezen, maar wel raden wat menigeen denkt. ‘Vuile parasiet! Wat doe je hier?

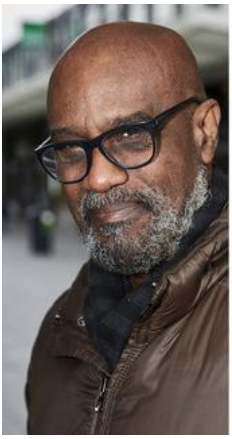

Moet je kijken: daar loopt meneer, chic gekleed dankzij onze belastingcenten! Soms schelden straatjongens me uit, alsof ze aan mijn gezicht zien dat ik niet van hun volk ben. 'Hé, stomme allochtoon, opzouten! Ga naar je eigen land!' En de Allerhoogste?
Als ik alleen langs de rivier slenter, even buiten de stad, schreeuw ik soms zo hard ik kan: 'Schepper van hemel en aarde, hoe kunt u dit doen? U weet hoe moeilijk mijn ouders het hebben, mijn broer en zus, hoe het regime de duimschroeven steeds strakker aandraait. Ik heb het goed, een verblijfsvergunning en een riante betrekking, maar zij…'
Een antwoord komt er niet. Soms ben ik de wanhoop nabij. Dan loop ik door de stad, zie ik de mensen, de handelaars, de koopwaar, de kinderen die er spelen, hoor ik de muziek die uit de huizen klinkt en voel ik me alleen, moederziel alleen. Meestal heb ik niet veel tijd om te mijmeren. Dan staart er weer zo'n autochtoon mij aan. In zijn ogen kun je lezen wat hij denkt. Potverteerder! Hier lekker lui leven op onze kosten, kun je wel? Hier de boel een beter opvreten, onze baantjes inpikken, achter onze vrouwen aanjagen… Maak dat je wegkomt, ga je moeder plagen in je vaderland! Ik heb zelfs een keer meegemaakt dat kwajongens luidkeels riepen wat menigeen in dit land al jaren denkt: 'Minder, minder, minder!' Ik wist direct wat ze bedoelden: mensen van jouw soort zijn er te veel; daar moesten ze maar eens gauw maatregelen tegen nemen… Als ik thuiskom, hoor ik het laatste nieuws. De ellende in mijn thuisland is toegenomen. Door regelingen van de regering is het leven daar nog zwaarder. Een normaal bestaan is eigenlijk niet meer mogelijk. Vrijwel niemand ziet kans om te vluchten. De ambtenaren hebben lange armen en weten precies wie de wet ontduiken of pogingen ondernemen het regime te ondermijnen. Ik zou dankbaar moeten zijn, maar voel soms een enorme woede in mij opkomen. Ik zou het liefst de boel hier kort en klein slaan. Ik zou het liefst teruggaan. Maar ik moet mijn plaats kennen. Ik moet blij zijn met het land waarin ik nu wonen mag. Ik ben een allochtoon. Een vreemdeling. Ook al ben ik dan duizend keer Mosje, de
vondeling, de aangenomen zoon van Farao's dochter: Mozes. Moge God mij genadig zijn. Mij, mijn ouders, mijn broer Aäron en zus Mirjam. En heel het arme volk waartoe ik zal behoren zolang ik leef, al woon ik in de vreemde. *Tekst Andre F. Troost*

Ingezonden door Matthijs Beverloo

Planten uit de Bijbel

Dille komt voor in de Bijbel, maar je moet wel goed zoeken. In Jesaja 25 vers 25-28 zegt Jesaja dat God zelf de boer in het hart geeft dat dille anders behandeld wordt dan komijn, tarwe anders dan gerst en spelt. Tenminste, in sommige vertalingen wordt dille genoemd, andere noemen geen dille, maar karwij (NBV) of wikken (SV en HSV).
Verder komen we dille tegen in Mattheüs 23, waar Jezus een 'Wee u' uitspreekt over de Schriftgeleerden en de farizeeërs: 'jullie geven tienden van de munt, dille en komijn, maar veronachtzamen wat in de wet zwaarder weegt: recht, barmhartigheid en trouw, terwijl men het één zou moeten doen zonder het ander te laten.' Maar ook hier zijn de vertalers het niet eens. De Naardense Bijbel en de Willibrordbijbel kennen de dille niet, maar hebben het over munt, *anijs* en komijn. Jesaja 28 vers 24 en 25: *Is het altijd door, dat de ploeger ploegt om te zaaien, zijn land openscheurt en egt? Immers, als hij de oppervlakte gelijk gemaakt heeft, dan strooit hij dille en werpt komijn uit, en tarwe zaait hij op rijen, gerst in vakken en spelt langs de rand.* Uit NBG-vertaling

Breek de Week

Schuif ook aan tafel bij "Breek de Week!" Iedereen die anders meestal alleen eet, is weer van harte welkom op donderdag 13 September 2018. De maaltijd vindt plaats in "de Lichtboei", Hoekweg 12. Dan kunt u weer genieten van een lekker drie gangen menu. U bent vanaf 17.30 uur welkom en rond 18.00 uur gaan we aan tafel. De kosten zijn €5,00.
U kunt zich opgeven vanaf maandag 27 augustus via breekdeweekandijk@gmail.com of bij Gerda Gorter, tel. 592594 of Sjanni de Vries tel. 720179. We hanteren geen "vaste gastenlijst" meer, dus opgave is echt noodzakelijk. Bel op tijd, want vol is vol. Als vervoer een probleem is, lossen we dat op. Samen eten is gezellig! Volgende Breek de Week maaltijd: 8 november 2018.

Gerda Gorter, Sjanni de Vries , Clementine Bultsma, Jacquelien Vriend en Annet Kwantes

Ingezonden stukken

Raad van Kerken Vredesweek – 19 September
De plaatselijke Raad van Kerken organiseert in de jaarlijkse Vredesweek een informatie- en bezinningsavond, op woensdag 19 september in de Dagkerk van de RK parochiekerk, Bangert 6 in Andijk, aanvang 20.00 uur. Als spreker hebben we dhr. Jan Jaap van Oosterzee uitgenodigd hij is verbonden aan IKV Pax Christi Nederland. Het onderwerp op deze avond is 'Generaties voor vrede'. Hoe geef je vrede door aan jongere generaties? Dhr. Jan Jaap van Oosterzee weet er op een leerzame en begrijpelijke manier over te vertellen. Zo proberen wij invulling te geven aan de jaarlijkse Vredesweek. U bent van harte welkom! Graag tot ziens.

Raad van Kerken Andijk, Onderdijk, Wervershoof en Zwaagdijk

KARIBU-CONCERT

Bluegrass muziek

Emmy and the Bluegrass Pals

28 oktober 2018
aanvang: 15.00 uur
entree: €10,-

+ verlotiing

De Kapel
Middenweg 48
ANDIJK

Kerkelijke adressen Protestantse Gemeente

Andijk-Wervershoof i.w.

Middenweg 48, 1619 BN Andijk, ☎ 596778

Pastor drs. Gert Scholten,
tel: 06 53752627
e-mail: gwscholten@pg-andijkwervershoof.nl

Dagelijks bestuur

Voorzitter	Dhr. H. Hoogervorst Nieuwe Dijk 36, 1693NX Wervershoof info@kwekerijnieuwevaart.nl	☎585576
Scriba	Dhr. W.H. de Bruin Viskuil 56 1619AV Andijk wiebedebruin@gmail.com	☎591379
Diaken	Dhr. G. Kooiman Dijkweg 229 1619 JB Andijk kooiman29@zonnet.nl	☎593792
Kerkrentmeesters	Dhr. H. Hoogervorst	☎585576
	Dhr. M. Beverloo	☎06-55764285
	Dhr. H. Groothedde	☎592447
Ouderlingen	Dhr. J. Gorter	☎592957
	Mevr. T. Doef-Schiebergen	☎593200
	Dhr. W.H. de Bruin	☎591379
Diaken	Dhr. G. Kooiman	☎593792

Administratie

Diaconie	Mevr. L. de Jong Kaagweg 11, 1693 GC Wervershoof rekening: NL55RABO0368958159	☎583758
Koster	Dhr. J. Gorter jangorter58@gmail.com	☎592957
Redactie	Dhr. J. Gorter	☎592957
	Dhr. H. van Dokkum	☎592970
	Dhr. R. Dijkstra	☎597466
	Mevr. C. Gorter	☎592957
e-mail:	jangorter58@gmail.com	
Algemeen bezorger	Fam. de Greeuw Dijkweg 80	☎591965
Rabobank	NL14RABO0302407294 Prot. Gem. Andijk–Wervershoof i.w.	